UBOJNIA DROBIU PIÓRKOWSCY - RAPORT Z AUDYTU

Marnotrawstwa w procesach produkcyjnych i procesach pomocniczych

Damian Żelezik
dzelezik@brainstom.biz.pl

BRAINSTORM GROUP Spółka z ograniczoną odpowiedzialnością z siedzibą w Dąbrowie Górniczej przy ul. Perła 10, 41-300 Dąbrowa Górnicza,

zarejestrowanej przez Sąd Rejonowy Katowice-Wschód w Katowicach, Wydział VIII Gospodarczy Krajowego Rejestru Sądowego pod numerem KRS 0000538275, REGON: 360533364, NIP: 634 283 41 48, kapitał zakładowy w wysokości 3.005.000,00

www.brainstorm.biz.pl

Spis treści

I. Wstęp 2
I.I Przedmiot usługi 2
I.II Cel audytu 2
I.III Metodologia audytu 2
I.IV Metodologia raportu ..... Błąd! Nie zdefiniowano zakładki.
II. Wyniki audytu 3
II.I Analiza SWOT 3
II.II Identyfikacja marnotrawstw i dysfunkcji 5
Ocena struktury przedsiębiorstwa 5
Ocena pracy na wskaźnikach 8
Ocena zbierania danych i raportowania 12
Kadra 14
Handel 18
Pozostałe zaobserwowane niezgodności i dysfunkcje 21
Rekomendowany krótkoterminowy plan wdrożenia transformacji 28

I. Wstęp

I.I Przedmiot usługi

Pan Sergiusz Piórkowski, Dyrektor finansowy Ubojni Drobiu Piórkowscy, powierzył Brainstorm Group Sp. z o. o. wykonanie audytu w firmie, której gówna siedziba i zakład produkcyjny (produkcja „brudna" i czysta") mieści się w Koziołkach 40 w woj. łódzkim. Należy nadmienić, że firma w trakcie trwania audytu przeszła przez proces sukcesji. Jej założyciel śp. P. Jerzy Piórkowski zapisem testamentowym przekazał zarządzanie w ręce P. Marcina Piórkowskiego, obecnie pełniącego funkcję zarządcy sukcesyjnego.

I.II Cel audytu

Celem audytu była identyfikacja występujących marnotrawstw w procesie produkcyjnym lub w procesach pomocniczych oraz identyfikacja poszczególnych dysfunkcji, które niekorzystnie wpływają na globalny wynik firmy.

I.III Metodologia audytu

Audyt w zamówionym wymiarze godzin pozwolił na przeprowadzenie go za pomocą obserwacji uczestniczącej, wywiadów z pracownikami oraz kadrą zarządczą, a także rzetelnej analizy danych udostępnionych audytorom.

Audyt przeprowadzili:

- Artur Karwat
- Damian Żelezik

Raport przygotował:

- Damian Żelezik

II. Wyniki audytu

II.I Analiza SWOT

Analiza SWOT ma na celu rozpoznanie i zdefiniowanie kluczowych dla każdej organizacji jej mocnych i słabych stron, szans i zagrożeń. Określenie i nazwanie ich, a następnie omówienie stanowi często punkt wyjścia dla dalszych badań i obserwacji, pozwalając prawidłowo identyfikować obszary wymagające uwagi.

Analiza SWOT umożliwia kompleksowe spojrzenie na organizację, uwzględniając zarówno czynniki zewnętrzne jak i wewnętrzne.

Mocne strony

1. Długofalowe relacje z dostawcami
2. Rozpoznawalność na lokalnym rynku
3. Wieloletnia obecność na rynku
4. Doświadczona kadra w wybranych obszarach
5. Park maszynowy dostosowany do potrzeb
6. Infrastruktura produkcyjna
7. Własne zaplecze logistyczne
8. Zaangażowanie nowego właściciela

Słabe strony

1. Brak prognozowania sprzedaży
2. Brak aktywnej sprzedaży
3. Brak obecności w nowoczesnych kanałach sprzedaży
4. Brak dywersyfikacji rynku (export)
5. Pareto sprzedaży oparte o nieprzetworzony surowiec (tuszka)
6. Wysokie koszty rozbioru – niska efektywność pracy oraz brak standaryzacji
7. Brak parametryzacji we wszystkich obszarach działania
8. Brak standardów jakościowych
9. Nieprzestrzeganie standardów sanitarno - epidemiologicznych (np. przejście z produkcji „brudnej" na „czystą, czystość pojazdów, mycie pojemników)

10. Niskie kompetencje w obszarach mechanicznym, technologicznym, organizacyjnym i zarządczym
11. Firma funkcjonuje na bazie niedookreślonych, często nietransparentnych zasad, które nie są spisane w formie standardów
12. Brak działu utrzymania ruchu – długi czas reakcji na usunięcie awarii oraz brak prewencyjnego utrzymania
13. Bardzo niski stopień cyfryzacji
14. Brak planowania i harmonogramowania dostaw
15. Brak uporządkowanych zasad współpracy z dostawcami
16. Istotne decyzje podejmowane są na podstawie opinii, a nie faktów i danych

Szanse

1. Nowa perspektywa dotacji unijnych
2. Łatwiejszy dostęp do cyfryzacji
3. Łatwiejszy dostęp do automatyzacji i robotyzacji procesów
4. Większa dostępność systemów klasy ERP i MRP
5. Większa dostępność know-how

Zagrożenia

1. Konkurencja z Ukrainy
2. Konsolidacja rynku – dynamiczny rozwój dużych przedsiębiorstw, np. Cedrob
3. Zwiększenie restrykcji fiskalno-skarbowych
4. Szybki wzrost kosztów pracy
5. Zaostrzenie wymagań sanitarno-epidemiologicznych
6. Zwiększenie kosztów finansowania – wysoka inflacja
7. Perspektywa koniecznych inwestycji w procesy produkcyjne

II.II Identyfikacja marnotrawstw i dysfunkcji

Ocena struktury przedsiębiorstwa

Firma Ubojnia Drobiu Piórkowscy nie posiada oficjalnej struktury organizacyjnej przedsiębiorstwa. Brak w niej funkcyjnych pionów odpowiadających za najważniejsze obszary działalności firmy i powiązań między nimi. Co prawda pracownicy piastujący stanowiska związane np. z obszarem logistyki wykonują powierzone im zadania, jednak żadna z nich w trakcie wywiadu nie była w stanie wskazać swojego bezpośredniego przełożonego. Firma Ubojnia Drobiu Piórkowscy przez brak struktury boryka się z problemami w zakresie:

- Brak tzw. „twarzy" projektu – organizacja nie posiada lidera, osoby nadającej kierunek wszystkim działaniom, wyzwalającą energię i potencjał pracowników.
- Rozproszona odpowiedzialność/brak odpowiedzialności – pracownicy nie wiedzą do kogo mają raportować swoje wyniki, bądź napotykane problemy, sprawy kadrowe itp.. Jest to generatorem chaotycznych działań i zarzewiem konfliktów. Jednocześnie może demoralizująco wpływać na załogę gdyż ewentualne konsekwencje negatywnych działań po prostu rozmyją się w strukturalnym bałaganie.
- Brak zakresów obowiązków – nazwy stanowisk powinny być spójne z faktycznie pełnioną rolą, powinny zawierać wymagania i obszary odpowiedzialności zgodne z wymaganymi kompetencjami na danym stanowisku.
- Silosowość – pracownicy odpowiadający za swoje działy nie łączą swoich celów z celami firmy (nie są one też zdefiniowane). Mimo iż twierdzą, że chcą dla firmy jak najlepiej (co oczywiście nie budzi żadnych wątpliwości) to ich działania mogą negatywnie wpływać na organizację (*vide* sprzedaż – archaiczne metody jej prowadzenia, brak analiz sprzedażowych w ujęciu historycznym, brak badania trendów, brak aktywnego poszukiwania klientów itp.).

- Brak sprawnej realizacji powierzonych zadań poprzez przenikanie się kompetencji np. w zakresie logistyki (opakowania są oddzielone od organizacji transportu).
- Utrudniony przepływ informacji i wymiana wiadomości między pracownikami zainteresowanymi podobnymi problemami (*vide* – sytuacja z produkcji, która pokazała, że pracownicy nie byli w stanie sprawdzić bieżącej ilości produkcji, która miała zostać wykonana na wysyłkę, 3 os: kierownik produkcji, wagowy i magazynier byli zaangażowani w liczenie).
- Błędy w rekrutacji – im bardziej nie jesteśmy w stanie sprecyzować jakie zadania czekają pracownika na danym stanowisku, tym bardziej zwiększamy prawdopodobieństwo pomyłki w rekrutacji skutkującej zatrudnieniem nieodpowiedniej osoby bądź rezygnacji po okresie próbnym lub nawet w trakcie jego trwania przez pracownika z potencjałem.

Wnioski

Powyższe trudności są pokłosiem wcześniejszych sposobów zarządzania oraz brakiem przygotowania firmy na wypadek sukcesji. Podczas obserwacji można było zauważyć przyzwyczajenie pracowników z długoletnim stażem do zarządzania przez jednego lidera z pozostawionym dla kilku osób pewnym polem do aktywnego działania – co stało w opozycji do wizji firmy Pana Sergiusza Piórkowskiego i części nowych bądź młodszych pracowników, którzy intuicyjnie wyczuwają, że taki system nie działa optymalnie. Dla każdego przedsiębiorstwa są to sprawy fundamentalne. Firmy nie posiadające odpowiedniej struktury wraz z przypisanymi do obszarów zadaniami latami borykają się z tymi samymi problemami. Efektem tego są niepoliczalne straty, gdyż głównie dotyczą kosztów alternatywnych, frustracji i odpływu najlepszych pracowników oraz stałego gaszenia pożarów.

Rekomendacje

Aby zaradzić wyłożonym dysfunkcjom należy:

1. Opracować strukturę organizacji przedsiębiorstwa, uwzględniającą:
    a. Faktycznego zarządzającego organizacją,

b. Funkcyjne piony odpowiadające za poszczególne obszary w firmie (np. logistyka, produkcja itp.).
c. Rozbicie pionów, jeżeli jest taka potrzeba, na mniejsze jednostki (np. produkcja „brudna" i produkcja „czysta").
d. Rozwinięcie poszczególnych pionów np. produkcja – kierownik produkcji – inżynier produkcji – spec. ds. dokumentacji… itd.
e. Powiązania hierarchiczne między pionami. Dla przykładu: produkcja i dział techniczny to dwa osobne obszary jednak mogą podlegać pod jedną osobę np. dyrektora produkcji.
f. Powiązanie nazwy stanowisk z nazwiskami osób na nich pracujących np. Dyrektor Finansowy (Sergiusz Piórkowski).

2. Zapoznać pracowników z nową strukturą, wyjaśnić zmiany i ich powody oraz oczekiwane efekty jakie one mają przynieść.
3. Udostępnić strukturę w dobrze widocznym miejscu np. sala spotkań.
4. Wykonać profil każdego z pionów zawierający:
    a. Obszar odpowiedzialności
    b. Zadania do wykonania
    c. Cele i sposób ich mierzenie (np. Dział Sprzedaży – cel: sprzedaż miesięczna na poziomie 2,5 mln złotych, pozyskiwanie 5 nowych klientów miesięcznie itp.).
    d. Określenie wymaganych narzędzi do osiągnięcia celu (np. Dział Sprzedaży – samochód służbowy itp.).
5. Wykonać profile do każdego stanowiska:
    a. Obszar odpowiedzialności.
    b. Zadania do wykonania.
    c. Cele i sposób ich mierzenie (np. Sprzedawca – cel: sprzedaż miesięczna na poziomie 300 tys. złotych, pozyskiwanie 2 nowych klientów miesięcznie, odbycie 15 spotkań w miesiącu).
    d. Określenie wymaganych narzędzi do osiągnięcia celu (np. Sprzedawca – program do wykonywania ofert, gromadzenia bazy klientów).
    e. Określenie wymaganych do tego stanowiska:

- Kompetencji,
- Predyspozycji umysłowych.

Poniżej przykładowy wycinek struktury przedsiębiorstwa firmy zajmującej się przetwórstwem, wykonanej przez firmę Brainstorm:

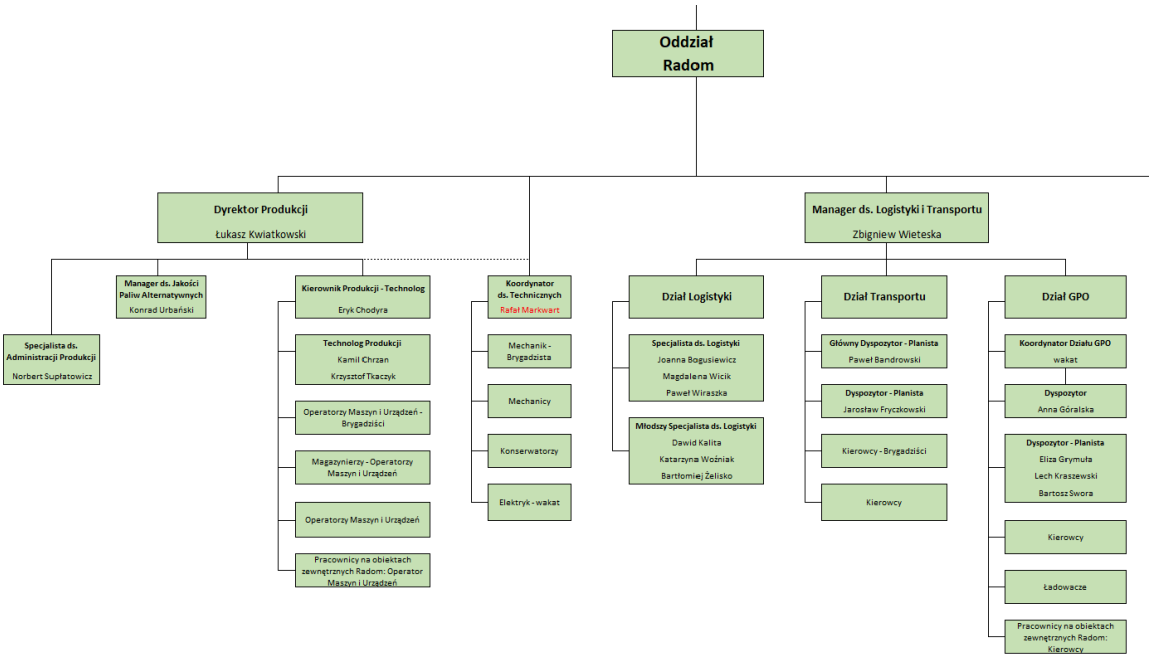

Ocena pracy na wskaźnikach

W firmie brak zdefiniowanych wskaźników. Większość decyzji nie jest podejmowana na podstawie twardych danych liczbowych a jedynie na podstawie odczuć i przesłanek. Brak analizy danych historycznych, brak określania trendów dla poszczególnych obszarów.

Dodatkowo ujawniono brak regularnych spotkań i odpraw na każdym z poziomów - od szczebla zarządczego po szczebel brygadzistów. W rozmowach przeprowadzonych z pracownikami, powtarzała się kwestia zakulisowego pozyskiwania informacji dla tematów najistotniejszych dla firmy. Pracownicy nie wiedzą również jaki jest ogólny cel firmy, nie są w stanie określić poziomu swoich działań (na pytanie: *„Czy to co sprzedajecie/produkujecie jest wystarczające?"* Odpowiedź padała: *„Nie wiem"*). Prowadzi to do bardzo niekorzystnych zachowań:

- Zajmowania się plotkami i informacjami nie mającymi pokrycia w rzeczywistości.

- Nieosiągania optymalnych wyników, gdyż pracownicy nawet nie wiedzą jak daleko/blisko są racjonalnego maksimum.
- Marnowania potencjału pracowników.
- Stałego gaszenia pożarów.
- Rozprężenia więzi pracowników ze szczeblem zarządczym, skutkującym brakiem zaufania do tzw. „góry", ponieważ w ich odczuciu mimo stałych wysiłków na produkcji ciągle jest „źle".
- Rozwiązywania problemów przez osoby nie posiadające do tego kompetencji.
- Braku pełnych informacji dla zarządu o sytuacji w poszczególnych obszarach.

Wnioski

Odprawy i spotkania pozwalają nam stwierdzić w jakim miejscu się znajdujemy, pod warunkiem, że analizujemy rzeczywiste dane. Pozwalają nam też informować o pojawiających się problemach i je analizować szukając ich przyczyn źródłowych, a następnie podejmować działania naprawcze zapobiegające ich ponownemu wystąpieniu. Upraszczając, spotkania i odprawy pozwalają nam, oprócz informowania załogi o bieżącej sytuacji i najważniejszych wydarzeniach dotyczących firmy, szukać odpowiedzi na pytanie „**dlaczego?**" – np.: *„Dlaczego wczorajsza sprzedaż była tak niska?"*, lub *„Co spowodowało, że akurat tego dnia produkcja była tak wydajna?"*. Tego w zakładzie Ubojni Drobiu Piórkowscy brak. Nie występują nawet przesłanki, aby takie sytuacje miały miejsce. Sami pracownicy w rozmowach potwierdzają, że odczuwają brak spotkań i odpraw i odbija się to na jakości i wydajności ich pracy.

Rekomendacje

Aby poradzić sobie z problemami powodowanymi brakiem odpraw i wskaźników należy:

1. Zaprojektować system powiązanych odpraw zarządczych i spotkań produkcyjnych. Taki system powinien zawierać:
    a. Kaskadowy system spotkań: z odprawy produkcyjnej dane przenoszone są na wyższy szczebel zarządczy, następnie odpowiednio

przeformatowane trafiają na odprawę kierowników i dyrektorów, a na niej podjęte decyzje i określone kierunki działań ci pierwsi przekazują na odprawach w swoich działach;

b. Komunikacje w kierunkach dół > góra, góra > dół;

c. Rejestrowanie wyników pracy oraz podejmowanych działań.

2. Określić stałe godziny i miejsca odpraw oraz członków biorących w nich udział oraz zastępujących ich w razie nieobecności.
3. Określić zasady panujące podczas odprawy.
4. Określić wskaźniki, które będą analizowane, dla przykładu: produkcja będzie analizowała wydajność i jakość, a dział sprzedaży wysokość obrotów, bieżący koszt żywca itp.
5. Zapewnić szkolenie osobom delegowanym do ich prowadzenia.
6. Wdrożyć wizualne zarządzanie – czyli narzędzia pozwalające nanosić dane oraz je analizować.
7. Wdrożyć narzędzia zarządzania zadaniami – powinny być umieszczone na tablicy odpraw.
8. Umieszczane dane powinny być również przenoszone do aplikacji/systemu agregującego je i przedstawiającego w czytelnej formie graficznej.

Poniżej przykłady wzorcowych narzędzi wizualnego zarządzania wykorzystywanych w praktyce (wykonanych przez firmę Brainstorm):

- wsad na tablicę odpraw zarządczych dla lidera branży mięsnej

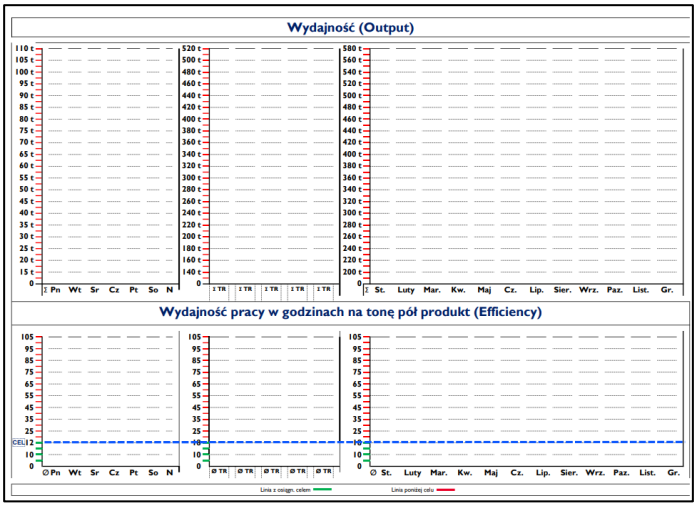

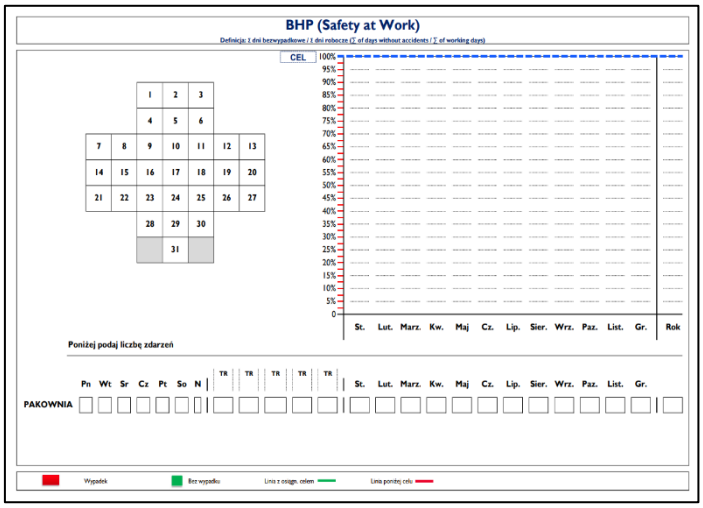

- wykonanie i wdrożenie tablic produkcyjnych oraz przeszkolenie pracowników zakłady przetwórstwa mięsnego (największy producent w Polsce południowej). Po dwóch tygodniach od wdrożenia czas naprawy awarii skrócił się o połowę.

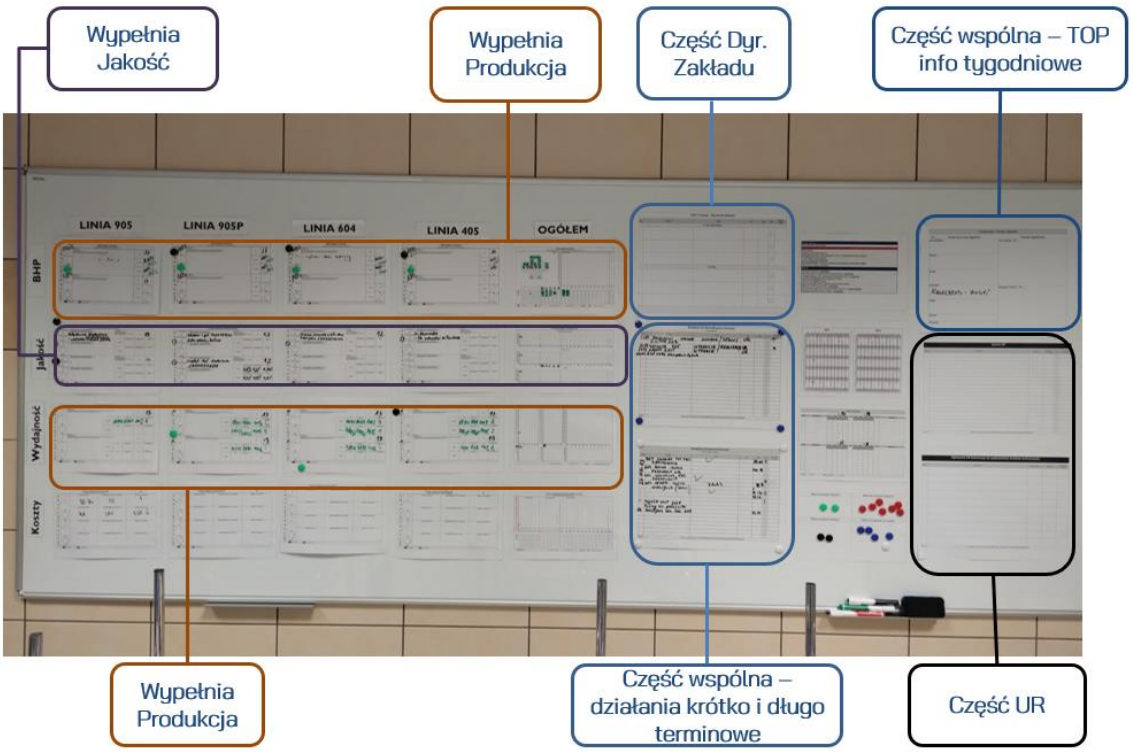

- przykład wizualnego prezentowania danych dla członków zarządu (sprzedaż, produkcja):

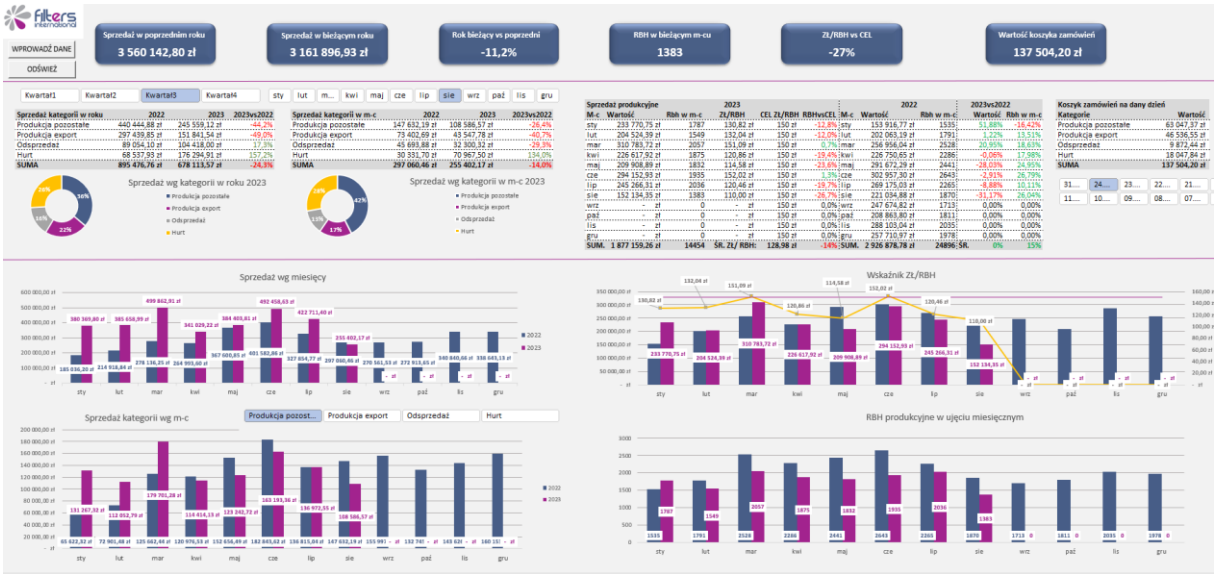

Ocena zbierania danych i raportowania

W firmie funkcjonują następujące systemy: Libranet (produkcja - ważenie) i Symfonia (księgowość) oraz pomniejsze narzędzia wykonane w pliku .xls (harmonogram dostaw) lub aplikacje wykonane przez P. Sergiusza Piórkowskiego. Mimo ich istnienia nie można „od ręki" otrzymać danych w czytelniej formie, przedstawiających:

- Bieżącej wydajności produkcji,
- Historycznej wydajności produkcji,
- % odpadu z produkcji,
- Ilość wykonanej produkcji w ujęciu dziennym, tygodniowym, miesięcznym,
- Kosztów działalności w obszarach:
    - Sprzedaży
    - Produkcji
    - Logistyki
    - Magazynu
    - Zatrudnienia
- Poziomów sprzedaży,
- Konwersji na ofertach,
- Dynamiki ceny żywca,
- Dynamiki wartości magazynu,
- Jakości,
- % reklamacji.

<u>Wnioski</u>

Podpunkty, które zostały wyżej przedstawione są kluczowymi wskaźnikami działalności przedsiębiorstwa w warunkach wolnego rynku i dużej konkurencji. Brak ich agregacji i analizy będzie skutkował problemami w obszarze wyniku finansowego. W firmie Ubojnia Drobiu Piórkowscy dane są rozporoszone, a także istnieją archaiczne formy ich kolekcji (poniżej przykłady rozliczania godzin).

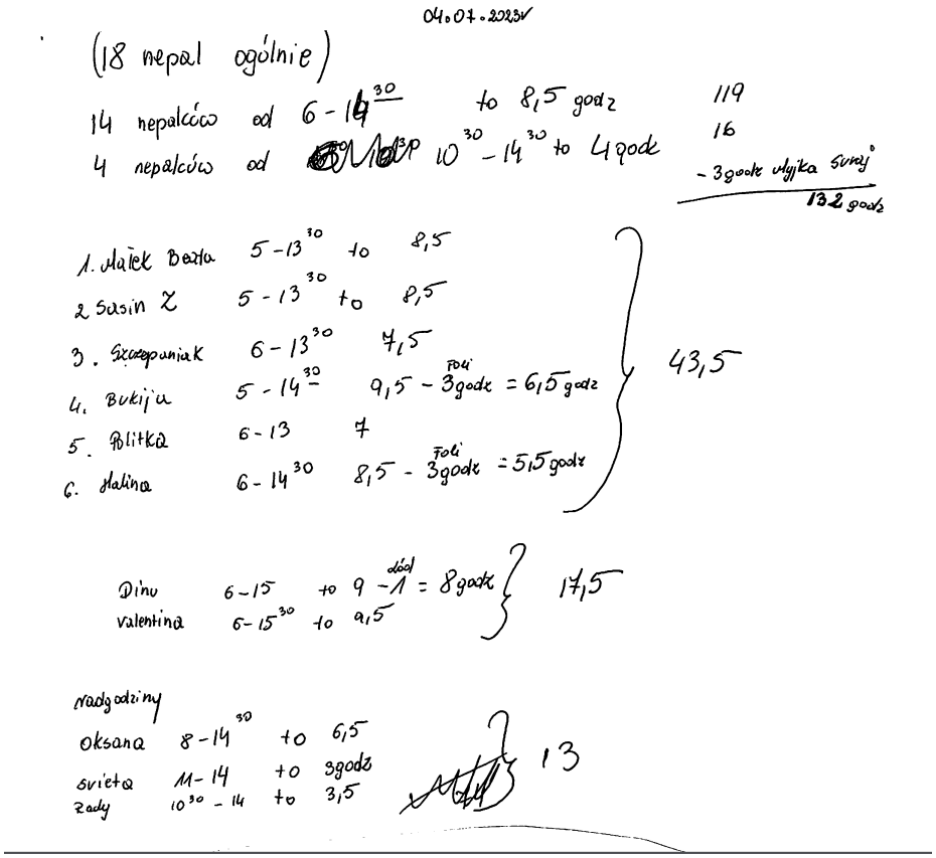

04.07.2023r

(18 nepal ogólnie)

14 nepalców od 6 - 14^30 to 8,5 godz 119
4 nepalców od 10^30 - 14^30 to 4 godz 16
- 3 godz obyka świeży
132 godz

1. Maček Bezta 5 - 13^30 to 8,5
2. Susin Z 5 - 13^30 to 8,5
3. Szczepaniak 6 - 13^30 7,5
4. Bukija 5 - 14^30 9,5 - 3 godz (fok) = 6,5 godz
5. Bilitka 6 - 13 7
6. Malina 6 - 14^30 8,5 - 3 godz (fok) = 5,5 godz
43,5

Dinu 6 - 15 to 9 - 1 (dod) = 8 godz
Valentina 6 - 15^30 to 9,5
17,5

nadgodziny
Oksana 8 - 14^30 to 6,5
Svieta 11 - 14 to 3 godz
Zady 10^30 - 14 to 3,5
13

Przygotowanie danych w ten sposób jest nieprawidłowe, obarczone sporym błędem oraz niemożnością odtworzenia ich w ujęciu historycznym. Ten sposób raportowania może się okazać bardzo kosztowny np. w przypadku rozliczania godzin pracowniczych.

Kolejnym przykładem negatywnym jest przedstawienie jednego z najważniejszych wskaźników w każdym przedsiębiorstwie produkcyjnym, czyli wydajności:

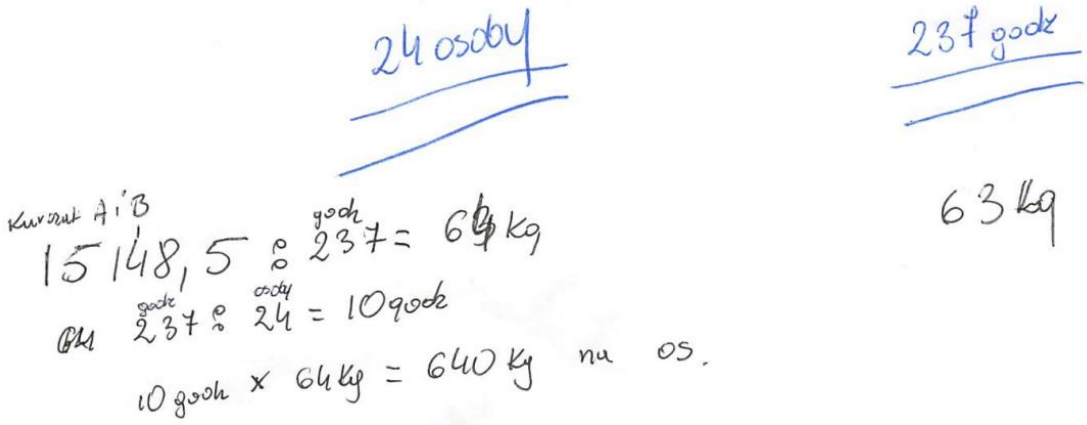

24 osoby

237 godz

63 kg

Kurczak A i B
15 148,5 : 237 godz = 64 kg
GM 237 godz : 24 osoby = 10 godz
10 godz x 64 kg = 640 kg na os.

Czas na jego przygotowanie mógłby być zaoszczędzony do kilku minut i kilku kliknięć jeżeli wykorzystalibyśmy współcześnie dostępne narzędzia informatyczne.

Rekomendacje

Aby uporządkować proces zbierania danych należy:

1. (wariant droższy) Wykorzystać program klasy ERP dedykowany do tego typu produkcji, aby zawierał minimum:
    a. Moduł produkcyjny (planowanie, bieżące rozliczanie, agregacja i prezentacja danych, jakość),
    b. Moduł magazynowy (przychody, rozchody itp.),
    c. Moduł sprzedażowy (oferty, wysokość sprzedaży),
    d. Moduł zakupowy (baza dostawców, harmonogramowanie sprzężone z planem produkcyjnym).
2. (wariant tańszy) Wykonać za pomocą programu MS Excel proste aplikacje umożliwiające raportowanie danych dotyczących produkcji i jakości, sprzedaży, robocizny.
3. Ustalić analizowane wskaźniki dla poszczególnych działów.
4. Ustalić cele do realizacji dla poszczególnych wskaźników.

Kadra

Wywiady przeprowadzane z pracownikami wskazały na wyraźny podział załogi na dwie części, miedzy którymi linię podziału wyznacza długość stażu w Ubojni Drobiu Piórkowscy. Jedna grupa, do której należą najbardziej doświadczeni pracownicy, uważa, że obecna sytuacja zakładu jest wynikiem zarządzania pracowników bez doświadczenia i kompetencji, natomiast druga grupa, w której gromadzą się pracownicy z krótszym stażem (1÷3 lata), są mocno zdemotywowani metodami pracy pracowników bardziej doświadczonych.

Problem podziału w załodze jest też bardziej złożony, gdyż w trakcie wywiadów kilka osób zwróciło uwagę na nieodpowiednie traktowanie ich ze strony Dyrektora Operacyjnego. Te informacje zostały niezwłocznie przekazane przez audytujących P. Sergiuszowi Piórkowskiemu.

Z powyższych wynika także brak przygotowania do zmiany pokoleniowej, która nie odbędzie się płynnie jeżeli nie zostaną podjęte natychmiastowe działania. Zakład posiada wysoka średnią wieku wśród załogi, co będzie skutkować stałym odpływem najbardziej doświadczonych pracowników, i jednocześnie trudnością z ich zastąpieniem ze względu brak przesłanek, aby firma posiadała atrakcyjną ofertę dla młodych pracowników.

Brak zastępowalności stanowisk oraz przygotowania zmiany pokoleniowej przejawia się zarówno na stanowiskach produkcyjnych jak i średniego i wyższego szczebla (kierownik produkcji, handel). Są to najistotniejsze działy firmy, w których utrata z dnia na dzień osoby kierującej może bardzo negatywnie wpłynąć na stabilność i działanie organizacji.

Dodatkowym wyzwaniem jest mierzenie się z obcojęzyczną załogą pracowników agencyjnych, która stanowi 50% pracowników firmy w ogóle. W Ubojni Drobiu Piórkowscy nie przeprowadzono żadnej analizy, która mogłaby potwierdzić opłacalność takich rozwiązań. Obserwacja poparta doświadczeniami innych firm w branży, nakazuje skłonić się ku wykonaniu takich obliczeń szczególnie w przypadku korzystania z pracowników, których kraj pochodzenia jest znacznie oddalony od Polski, gdyż powtarzają się podobne trudności, typu:

- Brak znajomości języka polskiego,
- Problemy z wydajnością i dyscypliną,
- Problemy z komunikacją,
- Problemy ze szkoleniem,
- Problemy z wysoka rotacją.

W tym miejscu należy dodać, że opinie wyrażane przez pracowników Ubojni Drobiu Piórkowscy, które dotyczą jakości pracowników agencyjnych, są podzielone.

Wnioski

Problem kadrowy jest jednym z najistotniejszych dysfunkcji zidentyfikowanych w zakładzie. Należy jak najszybciej podjąć działania zaradcze, gdyż każda zwłoka może bardzo drogo kosztować. Tym bardziej, że z rejonu w którym zlokalizowana jest

firma znaczna cześć osób szuka pracy w łódzkich strefach przemysłowych co zwiększa skale trudności. Do zmiany pokoleniowej należy przede wszystkim zaangażować najbardziej doświadczonych pracowników.

Skutki zaniechania w tym obszarze spowodują:

- Odpływ pracowników z największa wiedzą,
- Brak przekazania tzw. wiedzy ukrytej,
- Obniżenie standardów pracy.

Rekomendacje

1. Wykorzystać wykonaną strukturę i określić kluczowe stanowiska w firmie, które są obsadzone przez osoby będące w wieku przedemerytalnym.
2. Wybrać / zrekrutować osoby na stawiska ich zastępców, a następnie wykonać plan ich szkoleń i wdrożeń.
3. Stworzyć program wewnętrznego mentoringu, w którym udział wezmą najbardziej doświadczeni i związani z firmą pracownicy. Muszą zostać wybrane do tego osoby które przejawiają wysoka kulturę osobista i chęć dzielenia się swoją wiedza. Program taki ma na celu:
    a. Eliminacje tzw. wiedzy ukrytej,
    b. Przekazania młodszym pracownikom najlepszych znanych praktyk pracy,
    c. Zbudowania relacji uczeń–mistrz,
    d. Zbudowanie pozycji doświadczonych pracowników wśród załogi.
    e. Wzmocnienie poziomu zaangażowania, zmotywowania i związania z firmą, co w dłuższej perspektywie przełoży się na obniżenie wskaźnika rotacji i poprawi wizerunek firmy jako atrakcyjnego pracodawcy na lokalnym rynku.

Firma Brainstorm prowadzi takie projekty u części swoich klientów. Odbywa się to na zasadzie obserwacji i dokonania wyboru odpowiednich pracowników, przeszkolenia ich z zakresu dawania instruktarzu stanowiskowego, udzielania informacji zwrotnej itp., a także nadzoru nad matrycą szkoleń.

4. Przygotować konkurencyjną ofertę rynkową dla nowych pracowników.
5. Stworzyć system premiowy uwzględniający np. staż pracowników oraz ich umiejętności.
6. Ocieplać wizerunek firmy na zewnątrz (portale typu Gowork.pl), oraz dbać o jak najlepszą opinię miejsca pracy wśród obecnych pracowników, gdyż doświadczenie wskazuje na to iż to jest gwarantem przyciągania „talentów".
7. Należy przeprowadzić analizę faktycznej opłacalności utrzymania pracowników agencyjnych.
8. Zasilić kadrę etatową wyróżniającymi się pracownikami agencji. Takie działanie ma na celu:
    a. Zwiększenie zaangażowania pracowników agencyjnych poprzez zaoferowanie „ścieżki rozwoju".
    b. Zatrzymanie najlepszych pracowników w organizacji.
9. Aby zwiększyć motywację załogi i jednocześnie korzystać z jej pomysłów dotyczących usprawnień produkcji, należy wdrożyć narzędzie Kaizen – czyli system (w tym przypadku najlepiej elektroniczny) proponowanych usprawnień. Przykład takiego rozwiązania znajduje się poniżej. Stosowane jest ono z powodzeniem w firmach z branży przetwórstwa. Firma Brainstorm jest właścicielem tej aplikacji.

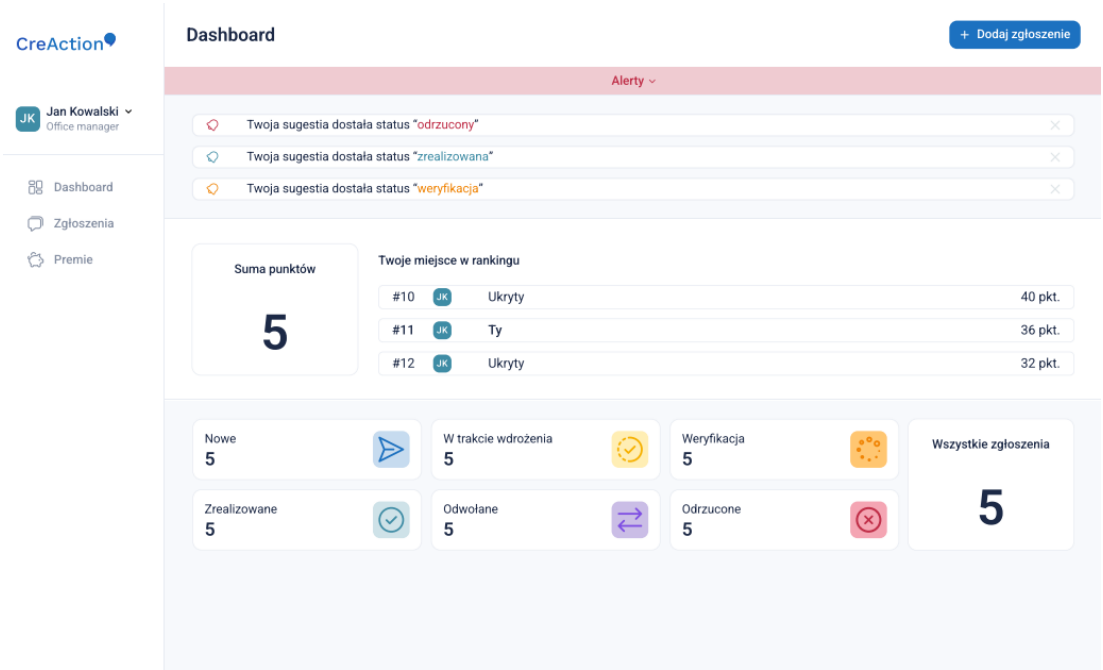

Handel

Za handel w Ubojni Drobiu Piórkowscy odpowiada praktycznie jedna osoba. Model biznesowy oparty jest o dystrybutorów, rynek tradycyjny oraz odbiorców detalicznych. Brak nowoczesnych kanałów sprzedaży oraz otwarcia się na eksport. Obecną sprzedaż można określić jako proces zbierania zamówień, a nie świadomą zaplanowaną strategię sprzedażową. Jest to istotne o tyle, że w obecnej sytuacji produkcja odpowiada reaktywnie na działania handlu.

Do kolejnych poważanych dysfunkcji można zaliczyć:

- Brak strategii rynkowej.
- Brak planowania sprzedaży.
- Szukanie zleceń w dniu produkcji po jej uruchomieniu, co stawia Ubojnie Drobiu Piórkowscy w niekorzystnej pozycji negocjacyjnej.
- Brak aktywnego poszukiwania klientów, *prospecting* kompletnie nie funkcjonuje.
- Sprzedaż oparta jest wyłącznie o relacje z ograniczoną grupą klientów.
- „Skostniałe" i trudne relacje z klientami, które nie są korzystne dla firmy (*vide* asertywne żądanie zwrotów pojemników, jest równe przeświadczeniu, że klient się „obrazi").
- Brak wykorzystywania elektronicznych narzędzi do wprowadzania zleceń.
- Zlecenia są wprowadzane na kartki papieru i w tej formie przekazywane na produkcje, co wiąże się z prawdopodobieństwem problemów z odczytem treści, zagubienia itp..
- Kontakt z klientami w celu ustalenia wysokości zlecenia oraz ceny odbywa się ok. 1÷2 godzin po starcie produkcji – przez ten czas produkcja produkuje jak stwierdza jej kierownik, P. Klaudia: *„coś co wydaje nam się, że będzie potrzebne"*. Skutkuje to stratą, gdyż nie jest produkowane to za co klient chce faktycznie zapłacić, a towar wtedy wyprodukowany najczęściej trafia do mroźni.
- Brak prawidłowej komunikacji na linii handel – produkcja.

- Za sprzedaż odpowiada praktycznie jedna osoba, która jest na emeryturze – jej rezygnacja może być katastrofalna w skutkach dla firmy.

Wnioski

Zaniedbania w dziale handlowym są aż nad to widoczne. I nie jest tu „winny" pracownik, ale system w jakim przyszło mu pracować. **W tym obszarze podjęcie działań natychmiastowych jest konieczne**. Ich charakter w wielu wypadkach może być restrykcyjny i w krótkim czasie może być powodem trudnych sytuacji, jednak **należy zwrócić uwagę, że ich pozytywny efekt będzie widoczny dopiero w dłuższej perspektywie czasowej**. Wskazówką do wspierania tych działań powinna być duża cierpliwość i elastyczność.

Dotychczasowy model sprzedaży nie buduje pozycji rynkowej przedsiębiorstwa jako rzetelnego i poważnego dostawcy oraz dostawcy pierwszego wyboru. Charakter prowadzonej polityki sprzedażowej, wskazuje na podrzędną rolę jako producenta, jedynie uzupełniającego asortyment klienta. Jednocześnie model współpracy oparty o akceptowalne zwroty towaru bez wskazania racjonalnych przesłanek (współpraca nie jest zdefiniowana żadnym dokumentami: umowa, porozumienie, warunki współpracy, procedura itp.), wskazuje na jedynie uzupełniającą pozycję jako dostawcy wśród swoich klientów.

Problemy generowane w tym obszarze są powodem kolejnych nieprawidłowości w obszarach: zakupy i planowanie zakupów, produkcja, logistyka, jakość. Analiza oraz próby ich eliminacji bez zlikwidowania ich przyczyny źródłowej, będą tylko działaniami pozornymi i w dłuższej perspektywie mimo zainwestowanych pieniędzy, sił i czasu nie będą przynosić żadnych efektów.

Straty generowane przez obecny model sprzedażowy:

- Nadmierna produkcja towaru mrożonego.
- Nie wykorzystywany w pełni potencjał produkcyjny.
- „Dorabianie" na nadgodzinach zamiast produkcji w 8 godzinnym wymiarze czasowym.
- Straty powodowane brakiem zwrotów pojemników.

- Zwroty, często bardzo dyskusyjne – generuje to straty finansowe w postaci transportu, ponownego przerobu, mrożenia, sprzedaży towaru mrożonego.
- Zamknięcie się na nowych klientów.
- Ryzyku utraty kontaktów, relacji w wypadku zmian kadrowych.

Rekomendacje

Poniżej lista rekomendowanych działań w wymiarze krótko i długoterminowym:

1. Opracowanie nowego modelu sprzedaży, uwzględniającego:
    a. Planowanie sprzedaży.
    b. Dywersyfikację klientów.
    c. Otwarcie na eksport.
    d. Budowanie z klientami zdrowych relacji na zasadzie *win-win*.
2. Odtworzenie bazy klientów wraz z jej zarządzaniem (np. tworzenie lejka itp.), zawierającą umowy, kontakty itp.
3. Oparcie sprzedaży na estymacji i połączenie jej z planowaniem produkcji.
4. Wykorzystanie podstawowych narzędzi cyfrowych do kolekcji zamówień i przekazywania ich na produkcję.
5. Zmiana zasad działania pozwalających na rozpoczęcie produkcji po uzyskaniu zamówień z rynku.
6. Wdrożenie modelu *cross* i *upsellingu* we współpracy z dotychczasowymi klientami oraz *prospectingu* – budowania bazy nowych odbiorców.
7. Wyznaczanie celów sprzedażowych i planowanie długoterminowe.
8. Stworzenie modelu współpracy z klientami opartymi o umowy, procedury, porozumienia określające podstawowe relacje i warunki współpracy (eliminacja nieuprawnionych zwrotów).
9. Wzmocnienie pozycji przedsiębiorstwa jako rzetelnego i poważnego dostawcy na lokalnym rynku.
10. Sprzedaż powinna uwzględnić uwarunkowania rynkowe, które stają się coraz trudniejsze, dlatego w opinii klientów firma powinna budować wizerunek jako lokalna silna marka, która jest elastyczna i odpowiada na indywidualne potrzeby klientów, ale oparte o racjonalne warunki współpracy.

Pozostałe zaobserwowane niezgodności i dysfunkcje

Jak zostało wspomniane w części opisującej obszar handlu, problemy, które są tam generowane rezonują na sąsiednie obszary: produkcji, logistyki i jakości. Poprawa polityki w działaniach handlowych wg wskazanych rekomendacji powinna pozytywnie oddziaływać na poprawność wspomnianych procesów. Niemniej, wymienione niżej nieprawidłowości wymagają pilnych działań naprawczych.

PRODUKCJA.

Zaobserwowane główne nieprawidłowości:

- Brak planowania produkcji – zostało opisane w części dotyczącej handlu i wynika z braku planowania sprzedaży. Przekłada się to m.in. na koszt nadgodzin.
- Brak narzędzi do pracy nad zleceniami – zlecenia w formie kartkowej to działanie nieprofesjonalne w firmie o takich rozmiarach, generujące rozmaite nieprawidłowości.
- Brak profesjonalnych narzędzi do raportowania – przytoczone wyżej zdjęcia (cześć Ocena zbierania danych i raportowania) są przykładem nieodpowiedniego prezentowania danych. Dość powiedzieć, że oprócz trudności w archiwizowaniu i przetwarzaniu danych zajmują sporo cennego czasu osobom je wykonującym.
- Brak odpraw i spotkań na produkcji.
- Brak celów produkcyjnych.
- Brak wyliczonego TKW – firma posługuje się jedynie orientacyjnym dziennym poziomem obrotu, aby zbilansować koszty.
- Brak standaryzacji – wysoki poziom różnic między umiejętnościami poszczególnych operatorów.
- Kierownik Produkcji nie jest w stanie uzyskać wszystkich informacji z działu handlu/logistyki – kontaktuje się więc bezpośrednio z klientem. W opinii audytorów takie działania mogą powodować chaos decyzyjny, jednocześnie dodatkowo obciążając kierownika kolejnymi obowiązkami.

- Nie są prowadzone analizy oraz odprawy jakościowe. Brak takich spotkań skutkuje stałym popełnianiem tych samych błędów na obszarze produkcji.

Wnioski

Występujące poważne nieprawidłowości w obszarze produkcji negatywnie wpływają na: wydajność, jakość, koszty robocizny, koszty tzw. „*reworku*", dodatkowe nadgodziny, motywację pracowników. Ich eliminacja to proces długofalowy oraz wymagający pewnych kompetencji i doświadczenia, a także wsparcia zarządu, ale przede wszystkim – dobrego planu prac i regularnego sprawdzania poczynionych efektów.

Rekomendacje

Poniżej lista rekomendowanych działań:

1. Organizacja systemu odpraw produkcyjnych i jakościowych (dokładnie opisano to w części Ocena pracy na wskaźnikach).
2. Wyliczenie TKW – pomiar czasów dla poszczególnych operacji, określenie kosztów robocizny.
3. Określenie na podstawie TKW wskaźników produkcyjnych:
    a. Wydajność,
    b. Jakość,
    c. % realizacji planu,
    d. OEE – dla zmechanizowanych stanowisk.
4. Standaryzacja pracy (tę rekomendację warto powiązać z rekomendacją dot. mentoringu opisaną w części Kadry) celem wyrównania kompetencji:
    a. Opisanie najlepszych metod pracy na danych stanowiskach,
    b. Wykonanie standardów,
    c. Przeszkolenie trenerów do udzielania instruktarzu,
    d. Wykonanie matrycy kompetencji powiązanej z systemem premiowym.
5. Udostępnienie profesjonalnych narzędzi do raportowania danych produkcyjnych.
6. Szkolenie Kierownika Produkcji z zakresu:
    a. Przygotowywania raportów,

b. Przeprowadzania odpraw,
c. Zarządzania grupą.

INFRASTRUKTURA.

Zaobserwowane główne nieprawidłowości:

- Ponad 3 krotnie przekroczenie temperatury na hali produkcyjnej. Powoduje to ogromne koszty związane z utratą jakości surowca mięsnego oraz ogromne ryzyko sanitarno-epidemiologiczne.

- Proces ogłuszania żywych kurczaków nie jest prowadzony w sposób prawidłowy. Brak doboru odpowiednich parametrów prądowych skutkuje pogorszeniem jakości mięsa i wysokim odpadem.
- Podcinanie gardła – brak regulacji noża powoduje niekorzystne podcięcie skutkujące nieprawidłowym wykrwawianiem się kurczaka.
- Mycie chłodni transportowych – proces prowadzony ręcznie, ponieważ awarii uległa automatyczna myjka.
- Brak przestrzegania zasad sanitarnych podczas przejścia z produkcji „brudnej" na produkcję „czystą".
- Proces chłodzenia kurczaka w wannie z zimna wodą – należy zwrócić szczególną uwagę na dbanie o jakość wody używanej do chłodzenia kurczaka.

- Myjka pojemników (problem z ciepłą wodą, dozowaniem detergentu) – nieodpowiednie mycie pojemników skutkuje kosztami związanymi z ich ponownym myciem, dodatkowo generując ryzyko sanitarno-epidemiologiczne, a także ryzyko pomyłki podczas identyfikacji etykiety.

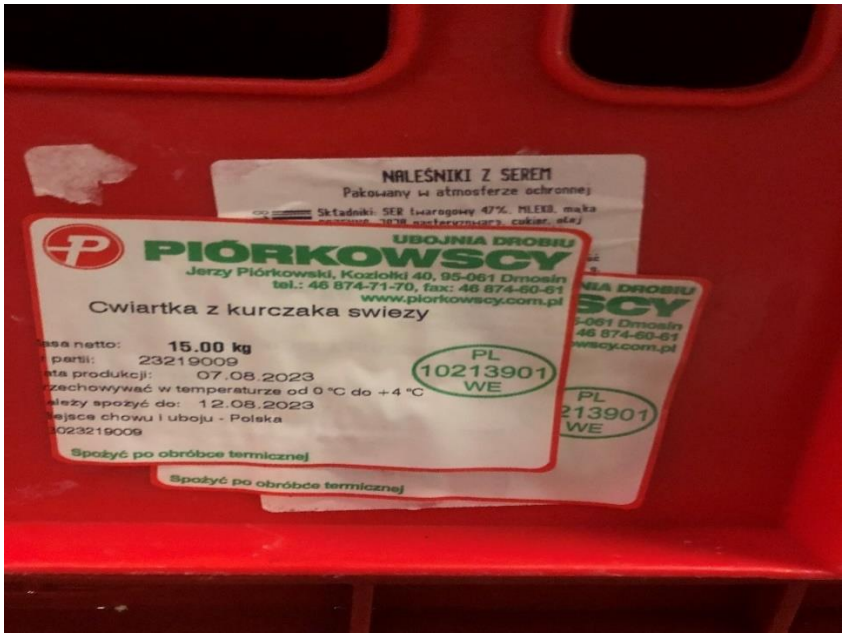

- Podczas obserwacji stwierdzono obecność frakcji mięsa, swobodnie pływających w wodzie oraz jej stosunkowo mocne zabarwienie krwią.

<u>Rekomendacje</u>:

1. Wymagane natychmiastowe polepszenie technicznych warunków w zakresie:
    a. Temperatury na hali,
    b. Procesu mycia pojemników,
    c. Analizy możliwości technicznych z zakresu zmiany parametrów prądowych w procesie ogłuszania.
    d. Analizy możliwości technicznych z zakresu poprawy procesu podcinania gardła.
2. Należy bezwzględnie zaostrzyć wymagania dotyczące przejścia ze strefy „brudnej" na „czystą".

ZWROTY TOWARU I ZWROTY POJEMNIKÓW.

Zaobserwowane główne nieprawidłowości:

- Wyniki analizy zgromadzonych danych na życzenie audytorów (dane przygotował Kierownik Produkcji), pokazują skalę procederu przyjmowania zwrotów od odbiorców. Działania takie, wiążą się z praktycznie podwójnym kosztem robocizny, kosztami dodatkowymi w postaci kosztów magazynowania i transportu:

W dniu 01.08.2023 został zwrócony z firmy „Wisapis" Andrzej Jurzyk
Zwrot kurczaka – 25 pojemników- 375 Kg
Kaliber:
-kurczak 10
-kurczak 11
-kurczak 12

Zwrot towaru z firmy „Bomafar"
- 345 Kg Ćwiartki,
-315 Kg Skrzydła
z powodu złej jakości towaru.

Zwrot towaru z firmy „Agmar" Mariusz Trzepałka
- filet zakupowy- 77 Kg,

Zwrot towaru z firmy „ Cezar"
-filet zakupowy 133 Kg

Zwrot towaru z firmy „INEX" dotyczy dostawy z 31.07.2023
- 84 pojemniki – 555 Kg Ćwiartki
- 681 Kg Skrzydła

dniu 29.07.2023 został zwrócony towar z firmy „KUBEX"
- 16 pojemników – 285 Kg Skrzydła ponieważ śmierdziało.

W dniu 26.07.2023 dostarczyliśmy firmie „Kaptan" 4,500 Kg Kurczaka Klasy A, zostały zwrócone przeszło 3 palety **(za mały kurczak) 1,740 Kg.**

116 POJEMNIKÓW-1,740 KG

20 pojemników- 35 kg z dzisiejszej dostawy,
96 pojemników-1,440 z dostawy 25.07.2023

- Warto zwrócić uwagę, że przedstawione dane są z okresu 26.07-1.08.
- Zauważalny brak analizy jakościowej oraz jej wyników, z którymi mogłaby się zapoznać produkcja.
- Dodatkowo, zwroty są przyjmowane bezkrytycznie, niemal w 100%.
- Interesującym, oczywiście z punktu widzenia audytowego, przypadkiem jest zwrot z dn. 26.07 116 sztuk pojemników z powodu za małego kurczaka. Ustalono, że decyzja o wysyłce była podjęta z uwzględnieniem ryzyka zwrotu.

- W przypadku pojemników zwrotnych, źródło problemu nie tkwi w obecnym bilansie, ale w braku sformalizowanych zasad ich obrotem. Analiza obecnego stanu i próba określenie prawidłowego bilansu zdaje się być pracą jałową, i ze względu na sposób utrzymania relacji z odbiorcami, skazana na porażkę. W trakcie trwania audytu udzielono rekomendacji w jaki sposób można zaradzić problemowi.

Rekomendacje:

Analiza powyższych przypadków, wskazuje, że wymagana jest natychmiastowa interwencja w tych obszarach, gdyż są powodem sporych strat finansowych:

1. Opracowanie polityki zarządzania zwrotami, sformalizowania tych zasad i poinformowania o nich odbiorców.
2. Pogłębiona analiza jakościowa zawrotów (np. diagram Pareto), gdyż cześć z nich może być jak najbardziej zasadnych, a następnie podjęcie działań zaradczych, eliminujących źródło przyczyny powstania wady.
3. Opracowanie polityki zarządzania obrotem, wyzerowanie bilansu i umówienie się z klientami na nowe zasady: np. ilość pojemników na fakturze.

Przedmiotem audytu były również działy magazynu i logistyki zakupów. Jednak zdecydowano, że wyrażenie opinii o tych miejscach wymaga pogłębionej analizy tych obszarów.

Rekomendowany krótkoterminowy plan wdrożenia transformacji

1. Ustalenie wizji funkcjonowania zakładu – opracowanie celów strategicznych dla firmy.
2. Budowa struktury firmy wraz z opisaniem kompetencji poszczególnych działów ich celów oraz wymaganych narzędzi.
3. Określenie norm i celów dla wszystkich pracowników i ustalenie sposobów ich monitorowania.
4. Wprowadzenie tablicy odpraw wraz z kluczowymi parametrami funkcjonowania firmy i rozpoczęcie prowadzenia odpraw na poziomie menedżerskim
5. Wprowadzenie tablicy odpraw wraz z kluczowymi parametrami funkcjonowania działu i rozpoczęcie prowadzenia odpraw na poziomie każdego działu